上海畫報　　民國十七年九月十五日

# 上海畫報

每日一張售大洋四分

第三九二期

中華郵政特准掛號立券之報紙

▲本報價目

▲廣告刊例

擁裘 ▫ 名坤伶蓉麗娟



## 婦女喜服紅色清導丸

因清導丸藥性和平功力神速專治大便祕結痔病頭痛肝火上升等症且對於孕婦產母及乳娘皆有清導之功力並免痔症痛苦

江西路六十號韋廉士醫生藥局啟

## 天橋牌香烟

上等質料精製

## 有備無患（畢）

天氣炎熱、急症常生、假如途次生病、危在頃刻、虎標八卦丹乃救急之聖藥、家居常備、可保合家平安、旅行常備、可免危險、此丹并治下列各症

虎標八卦丹主治

亂痧痧症　寒熱交作　時行疫毒　跌打刀傷
感冒風寒　猝然昏倒　傷寒中暑　手足腫痛
胃痛眩暈　中風中痰　霍亂吐瀉　無名腫毒
胸膈飽滯　一切咳嗽　心氣腹痛　遠年腳疤

猛虎商標

總發行上海虎標永安堂
北四川路八十九號電話(北)二七三六
各大藥房烟紙店均有出售

上海瑞文印刷所代印

POW/2333/0242

## ●廢約運動宣傳週標語

(一)不平等條約、是中國人民的賣身契、
(二)不平等條約、是我們的致命傷、
(三)不平等條約、是造成中國衰弱的根本原因、
(四)不平等條約、是促進中國滅亡的利器、
(五)農人要耕田、先要廢除不平等條約、
(六)工人要做工、先要廢除不平等條約、
(七)商人要經商、先要廢除不平等條約、
(八)學生要讀書、先要廢除不平等條約、
(九)要徹底打倒帝國主義、就要努力廢除不平等條約、
(十)反對不徹底的修約主張、
(十一)實行關稅自主、
(十二)收回內河航行權、
(十三)取消領事裁判權、
(十四)收回租界、
(十五)撤退在華一切外國軍隊、
(十六)以平等互惠的原則、和各國重訂新約、
(十七)擴大反帝國主義運動、
(十八)全世界被壓迫民族聯合起來、
(十九)全國革命的民衆團結起來、
(二十)全世界被壓迫的民族解放萬歲、
(二十一)中華民族解放萬歲、
(二十二)國民革命成功萬歲、
(二十三)中國國民黨萬萬歲、

中國國民黨上海宣傳市黨務指導委員會特別部製發

□清代蜀中竹禪上人篆刻般若心經拓本□ (十六)

能除一切苦眞實不虛故說般若波羅密多咒即說咒曰

□爽　然□　莫干山風景　(張毓韶攝贈)

## 蓉麗娟全本玉堂春

(舍予)

今年正月、於第一台觀新艷秋演全本玉堂春、曾記其場子、載本報三一九及三二零之兩期中、日前蓉麗娟亦演此劇於第一台、且為蓉伶登台打泡第三夕、八時起演至一時、猶未完止、仍缺一二場始全、茲記其場子、(一)金殿王景隆之父餞命征寇、(二)王父回府、(三)鴇兒計議物色新妓、(四)鴇在途遇蘇三賣身、為鴇買去、「此場蘇三為別角所飾」、(五)王父與女寇開打、(六)擒女寇回帳、欲斬之、旋因降服釋而為之壓驚、(七)金殿復命、(八)蘇三在院、鴇因勸其接客欲撻之、「此場蓉麗娟出場唱四平」、(九)景隆別父赴試、(十)沈洪別妻、行後、春景招趙監生至、(十一)景隆因誤考期、投入旅店、兩僕引游北里、(十二)初次進院、(十三)王父病重、見景隆歸、即歿、(十四)鴇令奴覓王、途遇王僕、許以酬勞、(十五)二次院、隨帶一僕同來、擺酒留宿、「此場蓉唱西元、又于席間唱小曲、但似未有唱名玉堂春之要節」(十六)王府失愼遭回祿、(十七)金哥過場、(十八)僕至院報信、為鴇悉而逐王、(十九)兩僕均流落為丐過場、(二十)景隆亦落魄、遇金哥、(二十一)蘇三正眠、金至告以王狀、并授以裝病態度騙鴇、鴇信許願、遂取銀與金哥往關王廟、(二十二)廟會贈銀、(二十三)、落鳳坡場、盜刼衣銀、景自縊于荒郊、遇更夫得救、并授敲更具、繼兩僕亦至、同作乞化生涯、并串以一僕作猴戲、(二十四)沈洪得鴇引至樓下觀蘇三、沈被蘇辱、「此場梳裝唱南梆子又西皮快板」、(二十五)景隆假扮城隍、兩僕作鬼卒、入院、「三次院」、鴇駭走、得面蘇三贈銀、并假縛蘇三以嚇鴇、鬨過盜、(二十六)沈洪到院計議娶蘇三、(二十七)沈洪過場、(二十八)景隆考歸投宿一廟、僧詢其姓名引入、旋報捷者亦至、(二十九)皮氏與沈洪口角、沈憤與決裂、皮遂覓趙設計、(三十)蘇三病、春景送麵、洪至代食、毒發、皮乃拘蘇送之官、「此場唱二黃搖板二句」、(三十一)洪桐縣升堂、趙為書吏、且替蘇畫供、(三十二)、景隆接旨升巡按、(三十三)起解場、辭獄神後、有一送繕狀者付蘇狀紙、「此場蓉麗娟唱反二黃全」、(三十四)起解行路、「此場照唱西皮慢板原板亦唱多句之詞」、(三十五)、潘劉出城迎王、(三十六)此為會審場、王於審棧化裝探監、(三十七)劉巡衙、命監役防守、景入監、與蘇敍話、劉查監、景裝瘋傻、為劉提燈籠、滅燭得遁、(三十八)潘因景被參未准、恐景將報復劉、遂告劉、乃同赴某處乞情、原場升堂復審、提皮趙定罪、蘇三當堂披紅、令送白衣菴、「以下因已一時未演」、

此劇脚本、前半截如尚小雲本、(見九十三期本報)、與他本不同者、為(二十三)(二十五)(二十八)(三十一)等、落鳳坡過盜後、不應即在原處敲更、王景隆冒充城隍駭鴇、亦失當、趙監生為洪桐縣吏、不知何所取據、景隆宿廟報捷、雖套連升三級、終覺不合、蓋景隆甫至廟而報單竟亦隨至、王景隆似崔老爺矣、蓉伶嗓音、不宜學艷秋、字法尚佳、唱腔圓勁、亦有可取、認眞不懈、亦是長處、惟廟會一場、未能表演不顧髒而有嫌髒之做工、致有劇情與劇詞不符之憾、又李秀英飾王景隆、當王父既死之後、不應仍衣漂亮褶子、不如易一淺素淡雅者之為愈也、其餘關於別角做表、茲不贅述、(梅生按、舒先生此文記場子極精審、評論亦復公允、非老於評劇者、烏克臻此、蓉伶嗓甚清潤、扮相尤佳、做派大方而守規矩、美材也、自登場以來、愚每夕必往、所演以頭二本虹霓關、醉酒、玉堂春三劇為最佳、友人徐朗西王曉籟步林屋羅鐵臣諸先生亦均甚贊賞、演玉堂春之夕、坤伶琴雪芳馬秀英姚玉蘭(已嫁)獨素蓮等均在、足見蓉伶此劇號召能力之一斑、)

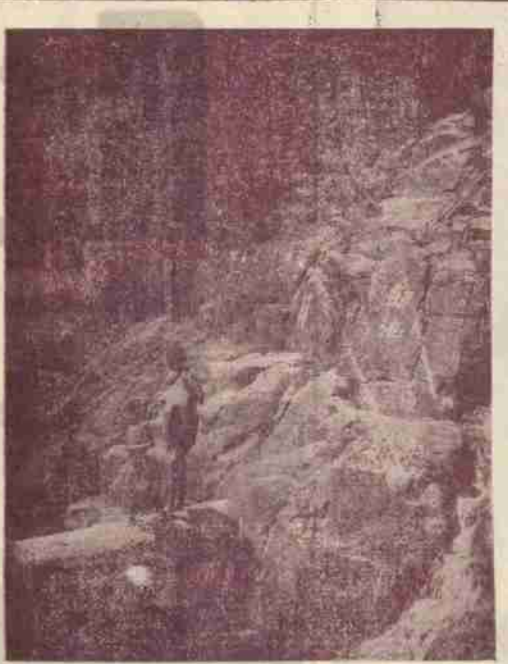

□浴　襲□　莫干山風景　(張毓韶攝贈)

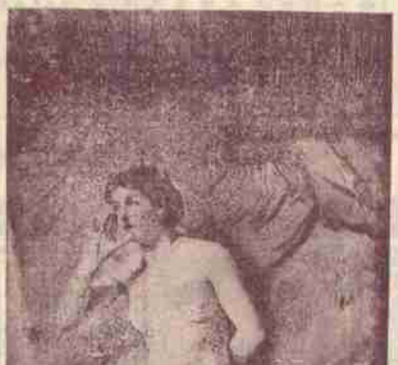

□法國名畫凝望□　(絜廬藏)

## □菊訊

(梅)

▲雪艷琴與孟小冬於月之十日在天津春和戲院出演、第一日合演探母、第二日艷琴虹霓關、小冬捉放住店、第三日豔琴醉酒、小冬空城計、郝壽臣為小冬配、▲雪豔六孃從師習歌已久、能數念餘齣、下月初將赴北平、擬投王瑤卿為師、雪貌美而嗓佳、他日新聲初試、定卜紅極一時、▲小蘭春出演吳門新舞台、第一日醉酒、第二日春香鬧學、第三日武家坡、均列壓軸、現寓東吳旅社、吳人歡迎非常、▲坤角馬秀英為馬連良從妹、南通張季直之義女也、方自新都返滬、即受其舞台聘、包銀八百金、定明日登場、特謁其義父陰雲林屋兩山人、山人允大捧場、拜各票房事、已請羅鐵臣先生指導、拜報界事、則請林屋山人主持、

## □春明新史(二十一)

(恨水)

第一回　兒女英雄多情甘作妾　美人名士得意共參軍

不說別的、這王鎮守使來往的銀錢、就非交給他管不可、至於重要文件、那更不必提、全得讓你妹子管、王鎮守使是不認得字的、還不是你妹子愛怎樣辦、就怎樣辦好、乾脆說、這個鎮守使、以讓你妹子幹了、這樣的好事、你還覺着不願意嗎、趙太太先聽到說要讓妹子去作姨太太、是一肚子不高興、現在讓趙觀梅把理由解釋清楚、倒是眞正的一個好機會、因笑道、向來作媒的人、是兩頭說謊的、你這些話、全靠得住嗎、趙觀梅笑道、你道眞是呆話了、媒人說謊、也要看什麼人、什麼事、就算我也說謊、難道人家這是州鎮守使是假的嗎、他帶着有一萬多人、也是假的嗎、趙太太道、那自然都是眞的、趙觀梅道、那還說什麼、你若贊成這個事、明天你就回去一趟、和岳母把這事提一提、若是事情成功了、你妹子一掌了大權、咱們都可以闊起來、你聽、豈不是好、趙太太被他一頓話、把意思說動了、因道、讓明天回去和老太太提一提看、也許他願意、趙觀梅見太太都贊同了、這事就有五成的把握、因為岳老太太、向來就愛聽大姑奶奶的話、而且辦起事來、大姑奶奶、也要作一半的主、大姑奶奶十分樂意、岳老太太也就會有五分樂意了、

凡寄本報信件、以後仍請逕寄上海四馬路望平街七號、以期簡捷、

雲裳

是中國第一家首創新裝的大公司內分

服裝部
禮服舞衣
服裝便服
大衣披肩
內衣

印染部
聘有藝術
化學技術
自印新穎
花樣

裝飾部
§更利顧
客而備照
批價出售
非常使利

地址靜安寺路一二二幸
電話西五千一百十九號

賞客（丹翁）

請看上畫賞美麗色彩和
人一樣濃此地羣強報
即嚮乾爹戴正一非
儂別家雖各矜新
調獨爾兼能擅美
容名輩北平介紹
儕梅兒也接許
多封

## 山中瑣記（十一）

（瘦鵑）

暮色昏黃中、自彈頭歸來、過牛頭塢、與人遙指一山相告曰、此山狀如牛頭、昂然天表、牛頭塢之得名、蓋由於此也、其地距彈頭五六里許、又名小西湖、有河一灣、清淺可浴、惜未能解衣游薄、拍浮其中耳、又行若干里而至仙人坑、天已入暮、昏不見物、幸與人已於鐘頭購得燈燭、亟出而然之、與各一燈、繫於行杖之端、用以照前後與人、然燭光甚細、不能普照也、愚持杖憑燈、危坐輿中、心惴惴不自安、引目四矚、但覺隔岸皆山、澗響其厲、淙淙之聲不絕、愚平昔固喜澗水、而此際則心竊長之、蓋輿人脫一失足、則吾且翻墮澗底、而成千古之恨矣、忍百之輿在吾前、以其身魁碩、由四輿人舁之、行履尤艱、而忍百猶矯爲鎮定、指昏黑中螢火、回首語愚曰、君不見螢火點點、的皪如星耶、愚漫應之、已而出石頤寺之背、至山居塢、四山寂寂、但聞澗響、而與人足聲、亦登登可聽、自成節拍、今夕吾四人生命、直繫於此十三輿人之足矣、比抵客館、已八時有半、鳳君碧如、翹盼已久、皇急欲死、蓋亦疑吾儕或丁厄運、墮身澗底耳、愚等與山靈有緣、日以遊山爲樂、彈頭歸來、遊興未衰、僉謀作西谷之遊、翌日盛雨、苦不能行、則雜坐簷下、仰天興嘆不已、越日漸有晴意、遂毅然共發、鳳碧仍作留守、而別有大佛之友李金二君與其戚孫夫人周女士偕遊、幷吾四人、合而爲八、宛然八仙也、時濃霧四塞、衆山皆白、八仙在輿中、乃如騰雲駕霧而行、過蔭山塔山而踰莫干嶺、山徑崎嶇、輿人不能勝、因各下輿、顧以昨日雨後、路滑如膏、殊有步步荊棘之苦、忍百蹶焉、山徑既盡、始復登輿行、所過修篁夾道、連綿不斷、間有細竹、翠篠交織、如綠雲之簾、因憶及曼殊上人所作美人修竹一圖、正復類此、惜不得一傾城傾國之姝、徙倚其間耳、至天泉寺、寺前老樹參天、壽命多在百年以上、而銀杏二株尤巨、聞爲元明間物云、

李渭漁先生之岳飛

## 李渭漁先生之岳飛

（吉孚）

吾鄉合肥李渭漁先生、近與秦聯奎秦同理龐京周諸君、組織海曙票房、研究戲劇、日前在寶德攝戲裝照片多幀、茲將飾岳飛之一幀、列之於右、

## 熊式輝警備淞滬

（強）

熊式輝氏曾於去年一度代理淞滬衛戍司令、今又奉命軍來斯土、已定今日（十五）在龍華總部正式就職矣、熊爲江西人、畢業于日本東京軍官學校、追隨孫中山先生從事革命多年、在粵曾任廣東軍校教務長、北伐後歷任第一軍師長十三軍副軍長及卅七師師長、平津克復後、三十七師調駐海州、極得當地人民之歡、此次開拔來滬時、海州各軍紛貼歡送標語、有「卅七軍在海州時我們在街上不見一兵一卒」、「卅七軍眞是人民的軍隊」「全國軍隊應盡如卅七軍」等十數條、于此可見熊氏治軍之嚴矣、熊氏謂、余不願多駐部隊在滬、凡在滬之部隊皆須督令助築道路、一以免軍士之怠惰、一以爲民衆造福、同時將使兵工廠則出一部或竟以全部改成製造交通材料之工廠、蓋目前大局已定、軍火實非急要矣、余且當竭力嚴禁共產黨之行動、幷取猛烈之手段、防止擾亂社會治安最甚之綁票匪焉、吾人甚望熊氏就任之后、切實施行其所抱之良政、亦黨國之幸也、

本月十日與孟小冬出演津沽之雪豔琴

## 詠裹

（辟支）

裹即餅之俗名、徽寧人呼粉製圓扁式者皆曰裹、

麥粉以爲衣。肉裹餡其內。徽寗風俗敎。烹飪出中饋。揆厥命名初。包裹分兩類。包則凸其形。裹則坦其背。閩人傳祖法。烙製貽朋輩。適口可加餐。逈異秀州味。不聞安定言。質樸乃國粹。曾食布丁來。一笑慚形穢。

近見晶報記國寶事、書名曰果、恐未當、塌果又別一物、今正名爲裹、衍成小詩、乞布之上畫、以新我鄉人博雅者教之、此上 空我先生、

空我按、關於裹之問題、日前曾與吾家大雄先生一度討論、胡博士所稱塌果、當另是一物、裹名亦以包裹之裹爲較切、辟支曾者寧國人、所嘗之裹、當以麵粉者爲多、若吾徽則貧民多製以玉蜀黍粉、（滬上之珍珠米）徽人則稱曰苞蘿裹、故諺有一担苞蘿一條命之說、喻徽屬貧民之多以苞蘿爲正糧也、此製絕粗、惟富室則餡以豬油香油豆黃之屬烘燥始食、風味絕勝、至塌裹乃當苞蘿未至十分成熟之時、和水磨之、雜以菜及醃、置鍋內燙熟者、亦八九月間貧民青黃不接時之食糧也、或以麵粉爲之者、則非此意矣、

## 小報告

今日爲袁履登君壽辰、其友人王曉籟諸君發起慶祝、議定每人出公份二元、假甯波同鄉會演劇一日、送公份者、人得一劵、可觀劇及晚餐、王君幷與袁君合演沙陀國云、

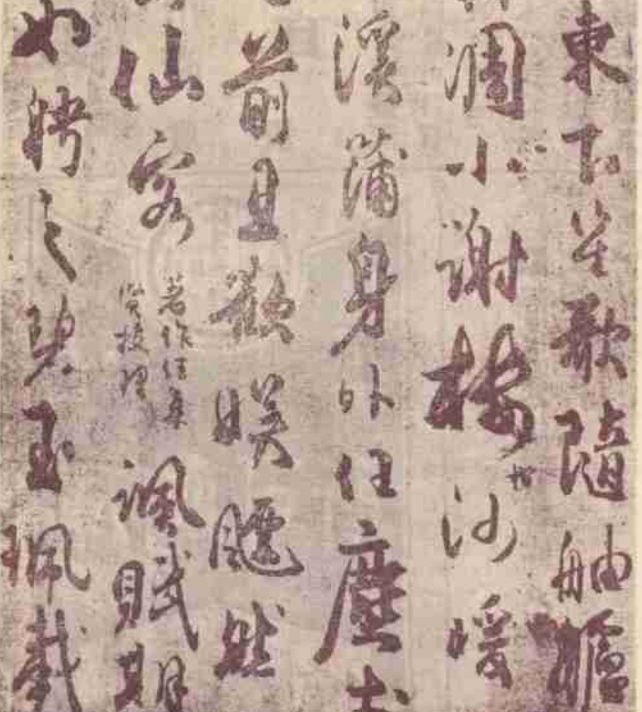

杜牧之詩張好好書（六）

# 百齡機

上海九福公司發行

房事過度

精：是吾身之寶物！若房事過度，則大耗精液，以致腎虧腰痛，未老先衰。有此現象者，宜速服百齡機補片，壯腎水，生精血，使其漸漸復元，挽救虛損，恢復元氣，連服數瓶，凡遺精腰痛諸病，立即痊愈，一試便知。

大瓶二元　小瓶一元



發髮藥水

羅威公司出品

確有脫髮重生之效力

每瓶二元

上海中法藥房總經理



# 如意膏　立即收功

凡鬍鬚　損傷　火燙　刀割　癬疥　瘡癤　潰爛等症

故無論發炎至何地步或擦損刀割火傷燙泡頭癬或皮膚腫爛搽抹如意膏一次莫不立見滋潤退炎去腐生新收功復原也如尊處無從購買如意膏請寄郵票大洋六角至上海江西路六十號韋廉士醫生藥局原班郵奉一盒可也

郵力在內

## 天上人間（七）

（恨水）

第一回　家住綠楊邊風來欲醉　香分紅女伴客去添愁

等我需要的時候，我自然有法子辦理。」周秀峯笑道：「除了事實所限制，男子那有不需要姨太太之理？你老兄要說這種官話，恐怕到老也是不需要的了。」劉子厚道：「聽你的話，你倒是贊成多妻制的了。」周秀峯笑道：「一妻我還沒有呢，那裏還能望多妻？」劉子厚走着路，默然不語，嘴角上却露出一絲微笑。兩個人並排，比着腳步走。一直走了四五十步。劉子厚突然問道：「秀峯，你說實話。你有愛人沒有？」周秀峯笑道：「我有了愛人，我就有了夫人了。因為我成家的心事，比盼望什麼事還急切。有人愛我，我馬上就要娶她的。現在我沒有夫人，就是沒有愛人。」劉子厚道：「我不和你開玩笑，我問你這句話，是有用意的。」周秀峯道：「你要我說實話，我就說的是實話。我還有什麼可說的呢？」劉子厚道：「聽你的口音，你所謂沒有愛人，是沒有人愛你。但是你既這樣盼望成家，你心愛的人，也沒有嗎？」周秀峯笑道：「事涉曖昧，這個就恕我不能奉告。」劉子厚道：「這樣說，你一定是有所愛的了，那我剛才所言，算是白說。不然的話，我倒可以給你一個機會。」周秀峯笑道：「怎麼着？你能給我一個機會。你何妨說出來，是怎樣一個人？我要怎樣去認識她？」劉子厚道：「不必說了。你心目中已經有了愛人，你就朝那方面進行得了。何必又要我給你的機會，去棄舊迎新哩？」周秀峯道：「我並沒有告訴你，我有所愛，你何以斷定我有愛人？就算我有愛人，我愛她，她不愛我，

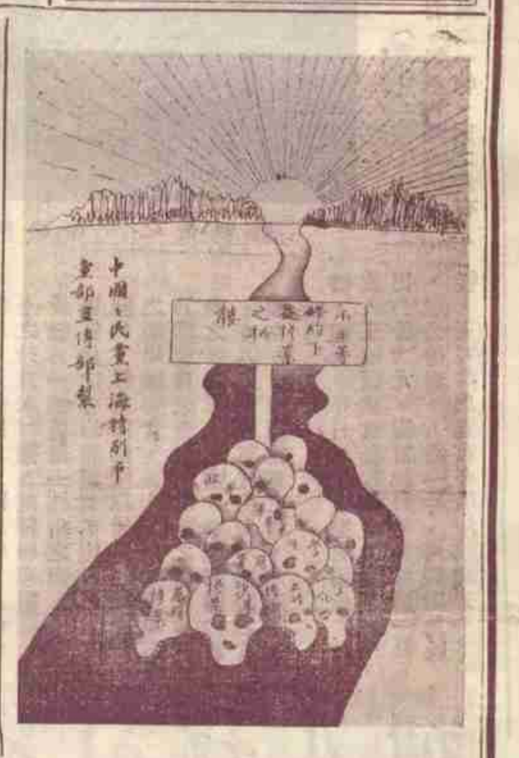


大東旅社對門

# 精美食品公司

冰淇淋　每客一角半

一品大包　每只一角

電話中央五三一四



# 銀耳　川產　大廉價

銀耳爲最潔白最可口有效之補品本公司特派幹員由川採辦大批銀耳運申並無熏過之弊茲值開幕特照碼八折三星期自本月十四日起至八月初五日止以廣招徠本公司特備樣品萬包祗取成本洋壹元以備各界試用

望平街中市七號　川產　慶記銀耳公司啟



自來血四大補力

補精　補神　補氣　補血

精薄則精力衰弱……服自來血精髓充足腎臟強固
神衰則眼花撩亂……服自來血後威嚴出衆神氣逼人
氣虛則哮喘咳嗽……服自來血後助氣行血肺體健全
血虧則面色萎黃……服自來血後容光煥發肌肉豐腴

▲定價大瓶二元　小瓶一元二角

上海五洲大藥房發行

分店各埠及各大藥房均有出售

無敵牌代價券聲明

凡以牙粉袋內之五角代價券一紙加附郵票或現洋一元可向上海家庭工業社選取價值一元五角之貨品如不願買貨品則以代價券一紙換取鄭曼陀所畫新妝紀念圖一幀亦可惟在外埠必須附下郵寄掛號費一角庶免失誤截止本年雙十節爲止過期無效特此聲明



謹防傷風　速服

# 庫阿可斯

拜耳大藥廠

本品為專治傷風以及呼吸氣管一切疾患之特效藥